朝鮮日報
本紙特刊並十二面
發行人兼編輯人 方應謨
發行所 京城府太平通一丁目 朝鮮日報社

社說

會議에서 私的折衝에
軍縮幹部會議와 告白

三

昨年十月 獨逸이 軍縮會議를 脫退한 以來, 또다시 冬眠狀態를 繼續하든 軍縮幹部會는 四月十日에 오래간만에 쥬네브에서 開會되엇다. 開會劈頭에 議長 헨더슨氏가 그동안에 軍縮會議 交涉에 對한 各國間의 私的折衝의 結果를 報告한 後 더 充實한 諒解成立에 到達키 爲하야 繼續하야 私的折衝을 繼續할 것을 主張하고 軍縮一般委員會의 開會를 保留할 것을 力說한 것은, 率直하게 아즉도 軍縮條約의 締結을 할 수 잇는 機運에 達하지 못한 것을 自認한 當然한 自白으로써 注目할 만한 것이엇다

二

現在軍縮會議는 去二月九日에 英國이 自進修正한, 싸이먼軍縮案을 基調로 하야, 獨佛兩國政府와 折衝하고 잇는 일이 成功하고 못하는데 消極的이나마 그 成功與否가 決定될 運命에 잇는 것은 周知하는 바이다. 그러나 그동안의 經過에 依하여 보건내 佛國은 依然히 로카르노條約—卽獨、佛兩國境에 對한 嚴密한 獨逸軍事行動의 制限, 라인란드의 非武裝地帶의 設定等에 依한 所謂安全保障으로써는 滿足치 안을 뿐 아니라 再昨年十二月 英佛米伊四國의 軍縮代表의 協議에 依하야 獨逸의 軍備平等을 原則만으로 承認한다는 決定에 同意를 表하엿섯슴에 不拘하고 軍備監督權의 嚴密한 適用을 固執하야 事實上獨逸의 最大限의 劣勢만이 佛國의 安全保障이 된다는 態度를 反覆하얏슬 뿐만 아니라 最近의 英國覺書에 對한 回答에 잇서서는 條約違反에 對한 制裁規定의 包含을 力說하고 잇슴으로 벨사유條約 로카르노條約等不平等條約全體를 根本的으로 否定하려는 態度를 가지고 잇는 獨逸에 對하야 制裁規定까지를 强調하고 잇는 現在狀態로는 英國이 아모리 協調에 努力한다할지라도 心理的으로 接近키는 困難한 問題라 할 수 잇다.

三

그러나 本質的으로 말하자면 現在의 軍縮案等이 『可能한 程度까지 英國軍縮案의 讓步와 協調로써 成功을 期하자』 고 序頭에서 告白한 바와 가티, 力과 力이 對立된 各國이 그 力의 均衡關係에 잇서서 어느 程度까지 均衡을 保有할 수 잇는 限度까지 接近하야 보자는 한 個의 試驗에 不過한 것이다 따라서 理論的으로 말하면 低級한 武裝國家는 高度의 軍備를 가진 國家와의 不平等한 地位에 達하지 못하고서는 軍縮에 參加한다는 것은 完全한 軍縮條約이 一日間에 成立되지 못하는 限은 自進하야 拘束之準備하는데 不過함으로 獨逸側이 『벨사유條約에 依한 獨逸의 軍備制限은 다른 國家가 그것에 準할 것을 前提로 하야 受諾한 것인데 他國은 軍縮을 하지 안코 不當한 監督權만 내두른다』 고 不平을 말한 것은 當然한 主張

……이라할것이다 ……軍縮會議는 軍備…… 會議는 失敗되고 私的折衝에서 ……國家의 對立되는 矛盾에서 하는것이 最大의 限界가되고 ……先日白耳義首相…… 依然히 ……잇는것이니

首相을訪問하고 林陸相辭意表明
實弟白上氏가 市疑獄事件으로 懲役處分當한 責任上

(寫眞은 林陸相)

【電通東京至急報】林陸相은 十一日午後三時四十分 齋藤首相을 訪問하고 辭意를 表明하얏다

【聯合東京電話】林陸相은 實弟白上佑吉氏가 東京市疑獄事件으로 懲役十個月에 處한 責任上 同日午後三時三十五分 齋藤首相을 官邸에 訪問하고 辭意를 表明하얏다

慰留不應、正式辭表提出

【電通東京十一日發至急報】林陸相은 十一日午後三時四十分 齋藤首相을 訪問하고 辭任을 申請하얏는데 右는 令弟白上佑吉氏가 東京市疑獄事件으로 本日有罪宣告를 受한데 因한것임으로 首相은 八方으로 慰留에 努力하고 잇다

【電通東京十一日發至急報】林陸相은 齋藤首相의 慰留에 應치안코 柳川次官으로 하여곰 正式으로 辭表를 提出케하얏다

齋藤首相今月下旬에 兩黨總裁를訪問
今後政策을披瀝할터

【電通東京電話】齋藤首相은 留任을 決定하고 今後三大政策實現을 期하기로 되엿슴으로 今月下旬頃 鈴木、若槻政民兩黨總裁에게 會見을 求하고 議會에서 政府의 諸政策에 對하야 援助를 興한데 對하야 人事를 述하고 今後繼續하야 政局을 擔當하여 나아갈데 對하야 政府에서 樹立하는 政策大綱內容을 披瀝하고 兩黨首의 諒解를 求하기로 되엿다

三大政策實施코저 政府、準備에着手
成案後國策審議會設置

【聯合東京電話】齋藤內閣은 政策의 更生에 依하야 難局打開의 決意를 하고 十日閣議에서 三大政策의 實行을 聲明하는 同時에 三大政策의 樹立에 關한 準備에 着手하엿다

一、財政稅制의 整理에 關하야는 大藏省의 稅制財政準備委員會及關係省間에 設置된 負擔調査會에서 政府의 腹案을 作成할것

一、敎育의 革新及思想對策確立에 對하야 文部省의 師範敎育調査會、文政審議會를 爲始하야 關係省間에 組織되야잇는 思想對策委員會에서 原案을 作成할것

一、農村對策에 關하야는 米穀의 根本對策을 樹立하기 爲하야 調査會를 急速히 設하고 實現식힐 것은 勿論其他의 蠶絲對策 肥料對策에 關하야도 急速히 具體案을 作成할것

이라는 方針으로 工作을 進行식힌 然後에 此原案을 比較檢討하야 政府가 實行함에는 更히 齋藤首相自身이 會長이 되야 國策審議會와 가튼것을 設하야 決定할 것이라는 意見이 政府部內에 有力하다

有吉公使를召還
廣田外交方針指示

【電通東京電話】廣田外相은 齋藤駐米大使、佐藤駐白大使、有吉駐中公使等에게 歸國을 命하야 任地의 情勢를 聽取하는 同時에 各任地國에 對한 外交根本方針을 指示하야 歸任식히기로 되엿는바 이것으로 드디어……

政友會幹事會 積極的絶緣論
十二日會合注目視

【聯合東京電話】政友會에서는 十二日에 正午부터 芝三緣亭에서 第二回幹事會를 開催하고 文相後任問題對政府關係等에 對하야 隔意업시 意見을 交換하엿는대 總務會는 一般으로 愼重한 態度를 取하려하는데 反하야 幹事會는 積極的絶緣論을 高唱하는 氣勢를 보임으로 자못 注目되여잇다 卽各幹事는 모다 今回의 文相問題에 關한 首相의 處置를 契機로하야 名實共히 現內閣과의 絶緣을 要望함으로 結局十二日會合에서는 黨出身閣僚及政務官의 反省을 促하기 爲하야 黨의 意向을 ……適當하게 行動하기 爲하야 相議할는지도 알수업다

某重大事件 取調着着進行

【電通東京電話】議會以來注目되여잇든 某銀行에 關連된 重大問題에 關한 司直의 嚴重한 審理는 着着進行되여 압흐로 二三日이면 大體關係者와 參考人의 喚問도 終了될터임으로 事件의 全貌도 判明되게 되엿슴으로 小山法相은 十日閣議前 齋藤首相을 訪問하고 그內容을 報告하엿다

【電通東京電話】廣田外交는 實行期에 入하게되엿는데 그 第一着으로 廣田外相은 十日 有吉公使에 對하야 事務打合次로 往復三週間 豫定으로 歸朝命令을 發하엿다 따라서 有吉公使는 右命令에 基하야 五月上旬 上海發東京으로 直行하야 最近中國의 狀況을 詳細히 廣田外相에게 報告하는 同時에 政府의 決定方針에 對하야 外相의 指示를 바들터이다

菱刈全權大使 信任狀捧呈

【電通新京十一日發】駐滿全權大使 菱刈大將은 十一日午前十一時 岡村大使館附武官等을 同伴하고 宮廷府에 參入、皇帝陛下에 謁見하고 信任狀을 捧呈하엿다

昭憲皇太后 御二十年式年祭

【聯合東京電話】昭憲皇太后께압서 崩御하신지 二十年이 되시는 十一日에 宮中에서는 特히 祭祀令小祭式으로써 宮中皇靈殿과 桃山御陵에서 嚴肅히 御二十年式年祭를 擧行하압시엇다

李王殿下 御日程發表

일본만에 환차(還次)하압시는 리왕동비량전하(李王同妃兩殿下)의 어일정은 십일일오후 창덕궁에서 다음과 가티 발표하얏다

四月十三日(金曜) 京城驛御着

同十四日(土曜) 宗廟永寧殿展謁

四月十五日(日曜) 朝鮮神宮御參拜 七宮展拜

四月十六日(月曜) 在鄕軍人會全鮮大會御臨席 國防義會에御台臨(勤政殿)

四月十七日(火曜) 京城御出發咸興에御旅行 咸興本宮御親祭 定和陵御親祭

四月十八日(水曜) 咸興御出發京城御着

四月十九日(木曜) 洪陵裕陵御親祭 東九陵、健元陵、綏陵、景陵展謁 永徽園展拜 崇仁園歷臨

四月二十日(金曜) 兩殿下御主催의 觀櫻會(昌慶苑博物本館前庭)

敎育者에 賜하신 勅語를奉하고
宇垣總督謹話

天皇陛下께압서는 三日 全國小學敎員代表를 御親閱하압시고 親히 優渥하옵신 勅語를 賜하압섯는데 聖旨를 拜하고 宇垣總督은 感激하야 左와 如히 謹話를 發表하엿다

去三日 神武天皇祭當日 全國各地의 初等敎育에 從事하는 代表者 三萬有餘人이 宮城二重橋前廣場에 會同하야 皇太子殿下의 御誕生을 奉祝하고 또 國民精神을 振作하야 한결가치 ……敎育에 ……는데 對하야 天皇陛下께압서 特히 臨御하시와 親閱하시고 또 優渥한 勅語를 下賜하시와 初等敎育의 重大使命을 明示하압섯다 이것은 無上의 光榮인 同時에 敎育者에잇서 無上의 ……이다 大御心을 敎育에 注하심을 생각할때에 恐懼感激에 不堪하는 바이다 明治天皇陛下께압서는 일즉이 敎育의 制度를 定하시고 國體에 基하야 國民道德의 大綱을 示하시고 大正天皇陛下께압서도 亦是때때로 詔勅을 내리시와 敎育의 振作을 圖하셧거니와 今上陛下께압서는 다시 列聖의 皇謨와 先皇의 遺緖를 承하압서 聖勅을 나리오사 健全한 國民養成의 길을 師表된 者의 德化에 기다림을 明示하압시고 ……敎育에 特히 重要한 바를 示하압섯다 이것은 實로 初等敎育에 從事하는 者는 勿論 一般國民도 또한 一致協力으로 ……國民의 氣風을 作興하고 ……바라는 바이다

世界三大獨裁者(三)
그 方途와 地位와 生活
히틀러(1)
뉴욕타임스 伯林特派員 옷토、돌슈스

곳은 빌헬름스트라세의 七十八番街, 때는 午前十時, 端雅하게 된 近代的建築物의 平凡한 一室의 나즌 寢床 압헤, 그 統治領域을 『라이히』—國—의 國境에 依하야서만 區分하얏을 뿐만 아니라, 그 種族의 限界로써 嚴格히 境域을 區分한 國民社會主義의 先覺者인 同時에 全獨逸의 統治者 『아돌프·힛틀러』 가 안저 잇다. 冊架의 엽헤는 大統領폰·힌덴부륵의 胸像이 노혀 잇다—前任長官들 을 指함—은 아주도 大戰後의 暗澹한 經濟的荒野로 내모는 工作으로써 나타난다

當時의 元帥를 尊敬하고 잇슬 뿐만 아니라, 그를 權力의 源泉으로써 그를 自己의 頭上에 모시고 잇는 것이다

午前十時—힛틀러의 日程은 始作된다. 그는 아마 午前二時까지 쯤이나, 그 側近者들과 政治를 猛烈히 論하얏슬 것이다 前날밤의 討論의 結果는 今日은 實行에 옮마저서 그것은 곳 十餘年間 獨逸全土에 印刻하여 自由主義社會의 痕跡을 업시하고 ……民族을 政治的·經濟的荒野로 내모는 工作으로써 나타난다

그가 依例의 最初에 불러드리는 人物은 內閣秘書長 람머스博士와 敎化宣傳省의 秘書長 풍크의 兩人이다, 前者는 그날그날의 國內行政上의 일을 報告하고 後者는 宣傳者에서 한 일이 國內外에서 엇더한 反響을 이르켯다는 것을 報告하는 것이다, 이 以外에 各閣僚와 푸로이센首相과 黨의 幹事長인 때 그들은 그 地位如何에 不拘하고 여긔에 잇서서는 指示를 밧는 部下로써 나타난다. 引見에서도 ……에 ……하여……는 때가 暫間동안으로 뷔는 ……

이것나면, 그들은 깨끗이 소리와 함께 구두뒤를 合하고 나치스式擧手敬禮로서 자리를 떠난다. 이리하야 議會가 數月을 두고 討議할 問題는 數分間으로써 解決되는 것이다.

그러나 힛틀러는 背後에서 獨裁하는 人物이 아니다 나치스의 第一原理는 『屍位素餐』이 되지 말고 民衆과 恒常 接觸하여라 싸워라』 하는 것이니 宣傳相조세프·꾀벨스는 이에 敷衍하야 『民衆을 支配하려는者는 民衆에서 떠러지지 마러라』 하고 웨치는 것이다. 그러키 때문에 힛틀러首相은 드물게 열리는 議會—그것은 現在는 單히 나치스政黨의 重要한 宣傳場—의 一種으로 化한—에서 나아가 農民의 集會에서도, 勞働者의 集會에서도, ……

新聞記者團—現在再組織中—에게도 닥치는대로 演說을 行한다, 하로는 黨首로서 나치스黨本部인 『분헌』의 『褐色의 집』에서 黨員을 激勵하고 다르하로는 『오샤프』—Osaf—나치스突擊隊의 最高指導者라는 힛틀러에 對한 尊崇—의 資格으로 褐色突擊隊의 閱兵式을 行하야 그 革命方略을 『號訴하는 것이다. 家庭愛에 渴望한 一私人으로서 『바쉰펠드』의 적은 村落에 나타나 『바바리아』의 고요한 山野에서 精氣를 養하고 그 외의 한두의 『푸라우앙겔라·라우빌』 ……

과 過去의 零落한 生活을 追憶하는 것이다

힛틀러는 十二年間이나 選擧鬪爭에 從事하여 왓기 때문에 그는 『獨逸全土에 그 足跡이 안찍힌데가 업고 따러서, 獨逸國民으로 그를 直接으로 보고 또 間接으로라도 그를 接觸하지 안은 사람은 드물다. 幸相이 된後도 그러하다. 힛틀러는 世界獨裁者中 第一잘도라다니는 人物이오 또世界一의 速力政治家이다, 飛行機와 最速度의 自働車는 그의 愛用하는 바로, 그의 愛國心의 再興演說은 一日中에 東프로이센의 마스리안湖畔에서도 들을 수 잇고 라인江畔에서도 들을 수 잇다 스피드! 스피드! 스피드! 絶速度스피—드! 이것이 그의 寒土이다 이리하야 그는 群衆을 몰너치고 權力을 掌握한 것이다 힛틀러의 勇氣는 말할 것도 업다

그는 自己自身을 大傑僚로 自認하고 잇다 일이 잇스면 그는 定期飛行을 안는 조치못한 天氣에도 그는 出發을 延期치 안는다 때로 그는 自働車運轉室의 압해 나려 선채로 人波를 헤치면서 街路를 疾走하야 群衆에 向하야 返禮한다 그의 親衛兵은 無시무시한 黑色의 衣裳을 입고 小銃을 멘 千名의 隊員으로 構成되여 잇서 이 鐵甲隊의 兵營은 國務省 와 엽헤 駐屯하고 잇는데 이中에서 選拔된 三人의 護衛兵은 언제나 힛틀러의 엽헤 부터 다닌다. 그리고 힛틀러가 여태 로가고 오는 때에 對하야 미리 그것을 알어 내는 것은 嚴罰로써 禁止되여 잇스며, 그의 乘車에 花瓣을 던지는 것도 禁止되여 잇다 이러한 것은 힛틀러派를 警戒하는 것임으로 一部民衆에게는 그가 날마다 民衆을 接觸한다는 것이 稀하우슴거 을이는 것도 事實이다

一事一言
長白山人

[illegible]

朝鮮과 體育

[illegible]

朝鮮米生産費 低廉說은 愚論
今井田總監車中談

今井田政務總監은 十一日午後五時京城驛着列車로 歸任하얏는데 議會出席次渡東中이든 今井田總監은 ……中까지 往訪한 記者團에게 다음과 가치 말하엿다

『今番議會는 매우 活氣가 잇섯다 政黨의 信用은 恢復되지 안엇스나 아즉 매우 愼重하여지엇다 米穀問題는 全國的問題로서 根本對策은 다음議會에서 決定될 것인데 民間側意見도 充分히 들을터이다 元來米는 八千石이면 八千石 全體의 問題이지 朝鮮米를 差別하는 것은 不當하다 米의 專賣도 方法에 依하는데 米의 生産調節이 안되는 專賣는 効果가 업다 朝鮮米의 生産費가 低廉한 以上同價로 買入할 必要가 업다는 것이 中央省局者의 主張이나 朝鮮米生産費가 決코 低廉치안코 또 運搬費까지 必要하니 이것은 認識不足한 愚論에 不過하다』

人事·集會

▲劉文煥氏 京城朝鮮人辯護士會長當選就任人事次本社來訪

▲楊潤植氏 同上副會長當選就任人事次本社來訪

夕刊後의 市況 十一日

朝取短期

	後引	高價	低價
朝取	[illegible]	[illegible]	[illegible]
朝新	[illegible]	[illegible]	[illegible]
鐘新	[illegible]	[illegible]	[illegible]
大新	[illegible]	[illegible]	[illegible]
東新	[illegible]	[illegible]	[illegible]
日産	[illegible]	[illegible]	[illegible]
日新	[illegible]	[illegible]	[illegible]
京取	[illegible]	[illegible]	[illegible]
帝人	[illegible]	[illegible]	[illegible]
日糾	[illegible]	[illegible]	[illegible]
日窒	[illegible]	[illegible]	[illegible]
東電新	[illegible]	[illegible]	[illegible]
東二新	[illegible]	[illegible]	[illegible]
拓新	[illegible]	[illegible]	[illegible]

東京短期東新

大阪短期氣配

橫濱生糸後引

帝都五大學敎授指導
判任文官講義
全獨學者는모도오라!!!
小學卒業程度 短期自學獨學으로 一躍必히 判任官 될수잇는
獨學者諸君!! 諸君에게가장速한成功의道는于先判任官이될것이다。本講義는從前의講義錄과달너類例가업는새로운敎授法과자못갑싼學費로、또한小學卒業程度의學力으로、일하는한편에速하면三四個月─느저도一年만獨學하면곳、普通文官、裁判所書記、警部、警部補、看守、看守長、森林主事、稅關監吏、遞信官吏、鐵道官吏、滿洲國官吏等各種判任文官이될수잇도록組織이되여잇소只今이入學의絶好機!! 諸君은即刻本講義로工夫하야于先判任官이되시라、꼭成功을保證함。
本學入學者는高等官까지 于先判任官으로 責任指導
見本을 보고 本講義의 眞價를
先づ!! 見本を請求あれ!!!
見本을請求하는者는成功의第一步
新學員募集特典提供
日本普文大學出版部 東京市下谷區上野櫻木町二一番地

朝鮮硝子製造所 京城府外上往十里三六一番地 支店 京城府昌信洞三六八番地 電話本局二五四六番 振替京城一〇二七五番

院養療州海 門專病肺 貧樂院 院長 金秉瑞 黃海道海州南山外 電話一七五·二七三 振替京一七〇六九番

都賣散賣 鑛山用藥品 工業用藥品 衛生材料品 醫療器械 處方調劑 醫藥品 有名賣藥 山崎仁壽堂 京城府鐘路四丁目 電車交叉点 電光化門二五六番 振替京城八〇八番

高級萬年筆 アーロイ 新製品大量特賣 (實物大) 鈴木合名會社

지고三百里 暗夜行路 ゆりかごの唄 浪花館 團成社 優美館

法令의手足이될 問題의施行細則

小作委員會構成도注目處

農地令內容의批判(五)

농지령 자체는 적소작관행법임에 불구하고 그내용에잇서서 아상에 유독비판한바와가티 중대한결함을 가지고잇는것은 당국자도 인정하는것으로 이것이나마 업는것보다는 조흐다는것에 불과하다 그러니가총독부당국자로서는 압흐로 제정할 시행세측에잇서서 반신불수적 농지령본법을 충분히 보충할만한 보조규정을 만히맨드러넛든가 보강공작를 하는동시에 이법령을실시한 직후부터라도 필수잇는데로 속히개정하야 농지령이 사회법법으로서 그역할을 충분히 발휘하도록하는것이 필요하다 이미발표된 사실조의그법문만가지고는 지식이엿든 농민으로서는 도저히 이법령의리용조차하기어려울것임에 지주가

합법적 으로 악용하는 폐단이 생기기가 쉬울터이니금후의 보강공작과 동시에잇서 절대로긴요한 일이다 그러면 시행세측에잇서서 어떠한 규정을 제정하는것이 보강공작이될까 결함이 만흔니만치 보강할 을 근본적으로 개정하기전에는 시행세측으로 충분한보강공작을 배풀기는 곤난하겟지만 첫재로 소작권을 옹호하는데 잇서 현재의막연한 규정을조금더 구체화식힐 필요가잇겟스며 그다음으로는 소작료의 비률을 일률내지에서 일부 평안 하엿든 소작법도 그시안(試案)도조에 엇하는것이잇섯는데 농지령가티 불과 사실조를가지고서 지주와 소작인과의 관계를합리적으로 도한법적으로 해결한다는것은 위낙무리한 주문이다 마지막으로 각부군도에 잇는 소작위원회의 조직문제에 대하야 말하고저한다 대체로 농지령전체에잇서 명제를 일정하게 하며소작기한을 지주의 마음대로 해약할수업지 주가 소작인에게 작리료(作離料)를 지급하여야한다는규정과 다시 지세가튼 공과금의부담을 지주가 어떤명목으로든가 소작인에게 전가식히는것을 금지하는동시에소작료를지주에게 바칠때에그것을운반하여다주는

거리에 대한 제한을하는것이 정당할것이다

에서 조흔동으로 규정하기로 한 규정은동축의 명령으로따로 정한다든가 도는동축에게 위탁하는 규정기타제반소 지방관리들에게 문제의처단을 위한위에 농지령을 운용하는데잇서 매우중요한 역할을 할것은소작위원회이다 이것을언제라도 소작위원회의제도를 그대로 법령으로인정하는 여하 판정안에 잇는

관리들 로조직된위원회에 에 지주를 위원으로하되 소작위원 불과하다 그러타고 소작인을 아니다 아모리 조흔제도의조직 아래 잇서서라도 좌우간의자의 처지와 주장이 갈리해되며 판단 되기어렵다 퍼욱 지방에는관리와 지주간의정착으로 여러가지 정실관계와 폐단이만흐니 순진히 관공리만가지고 조직된소작 위원회는 객관적으로보아 공평정당한 의견을말하고 사건을처리하야주기를 기대할수업다 이법령에잇서서는 소작위원회의 의견을 존중하고 군수가직접판정하는 사항이 만흐니만치 사실상에잇서 소작위원회의 조직문제가 중요한 문제이다 이것이 로 소작인대표자나 차가정의 소작위원회가 가른선퇴를 가진 조정위원회와 기는 소작인자신이 것이니 여기에는 농민대표를 적어도 반수이상을 위원회에 참가식히어 그들로하여금 적정자기의리익을 위하야 정당한인식을가지고 충실한 판단을내리우게하는것이 병신 농지령을 살리는유일한 길이라하겟다 (完=K生)

鰮油協定未決로 當分間共同販賣

五月中에다시會合協定豫定

今後더욱紛糾될듯

문제만튼 금년도 온유(鰮油)의 공동판매협정 타협회는 합자경성에서 총독부관계자등이 립회하여련일 타협을하고 잇섯스나 드디어 협정이성립되지 못하고 기일도 절박하엿슴으로 잠정적 계약에귀인하야 당분간 공동판매를하게되고 이협정을 충분히 연구하기위하야 다시오월에 경성에서 협의회를 열기로하엿다 이문제가동경으로 건너간후 조선유지회사(朝鮮油脂會社)도 그한부분에들겟다는것이 분규의 초점으로되여 드듸어파렬된것인데 총독부당국에서는 그 형세가 터우악화할형세 임으로 어떠한 타법으로든지 조정할방책이업슬가하야 서본(西本)수산과장이 십일일밤 급거히동경에가기로 되엿다 한경남북도수만어민에게 리해가큰 이문제의 장래가 자못 주목된다

新義州密輸事件 大阪巨商에飛火

金塊二十貫密輸事實發覺

本町署照會로取調

【電通大阪】 대판선장(大阪船場)경찰서에서는 경성본정경찰서의 의뢰를바다가지고 십일일 대판동구평야정(東區平野町)이정목시금속시계상 주식회사금강(今岡)시계점의금강광차(今岡廣次)(三五)씨를 소환취조하얏는데그내용은그상점에서는 지난이월이십팔일부터 삼월십딸일까지에 전후일곱번이나 대판 모은행의소개로 경성귀금속상모상회에서 금괴이십일관 이십칠만 일천원어치를 사드렷는데 이는요컨 신의주(新義州)에서 수백만원의 금괴밀수사건이 발각되야 경관십일명의 독직사건까지발전된사건에대하야경성본정경찰서(本町署)에서 활동한결과 전기리모상회의 상습적밀수가 폭로하야 대판에서그상점과 거래하든관계상 취조한것인데 금강상회에서는 강경히변명하얏다

國際的으로活動 『新極東』發行

조선소개에힘만히쓰는 北米朝鮮學生消息

뉴욕에잇는 미국조선인류학생총부로부터 그곳 조선인학생들의 활동에대하야 아래와 가튼통신이왓다

◇ 에서는 최근의 극동정세사회를 참작하야 미국사람조선사람들과련합하야『신극동』(The New East)이라는 영문잡지를 발간할계획을세우고 목하 그준비를 진행중인데 주필로는 조선사람과 중레부터 관계가기픈「헐벗」박사가취임하기로되엿고 그미「밀러」교수이하 유명한 정치학자들이 편즙을담당하게되엿다 이잡지는 새로히 조직되려는 새로운민중동맹의 긔관지로발간될예정인데 이그 민중동맹은작년에김규식(金奎植)박사가미국으로 단녀갈때에 성립된권선동일동맹과및 민중이다

◇재네바에려행중이든리승만(李承晩)박사는현재뉴욕에도라와서구미위원부(歐米委員部)일을보고잇다

◇북미합중국내에류학하는조선인학생의동향도최근에이르러 여러가지의변동을보게되엿다화생회가 학생운동으로서 국제적회합에 자로진출하는 것이라든

현재에 학생총회미테 여름군데의 지방회가잇는데 그지방파회장은다음과갓다 뉴욕 張德秀 쉬카고 李應泳 엔아버 高楠南 뽀스톤 金도쓰 黎鉉 文秉韓 내쉬빌 張世雲 費府 金致善 桑港 張昭宇

◇학생총회는 본부를 시카고에두고 긔관지로 『우라키』라고 하는잡지를 발행하고잇스며 종회의 중요로잇는 리처원씨는동시에 뉴욕외국학생친선부(外國學生親善部)의조선부간사를 겸임하야 조선학생의지도와 조선문화소개에 만흔공헌을 하고잇다 미국인사의정평으로 보아서 조선학생은 그수효에잇서서 중국학생이나 다른나라학생보다적으나 그질과활동력이 첫재를 점령한다고한다 현재의학생회간부는다음과갓다 ▲會長 高承憲▲副會長 金世善▲總務兼社交部長 李昌源▲記錄書記 南宮卓▲通信書記 許眞業▲財務部長 林昌承事▲營業部長 林昌模▲編輯部長 金泰善▲宗敎部長 鄭一亨▲運動部長 東相道

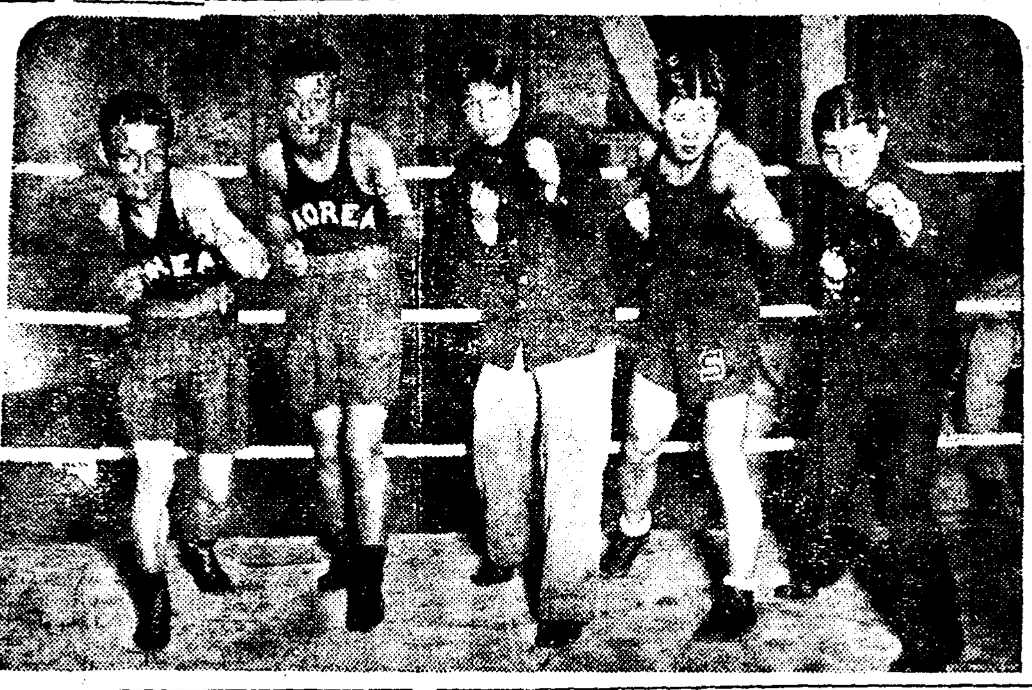

寫眞은 優勝한 拳鬪選手 右로부터 밴담級 金昌燁、페자級 朴龍辰、라이트級 衛野乘則、웰타이級 黃乙秀、프라이級 中野千代人

放送과講演으로 科學思想大宣傳

十九日前後하야大活動할 科學데이諸般順序

발명학회(發明學會)에서는오는 십구일에 과학(科學)『데이』를 대대적으로 거행하기로 되엇는데 이날을전후하야 십육일로부터 십구일까지 나흘동안은매일 밤일곱시반에『라듸오』로 김창제(金昶濟), 김용관(金容瓘)두분이 기념방송을 하기로되엇스며 십구일밤일곱시반 종로청년회관에서는 과학강연회를 개최할터이라는데 강연할분은 리정섭(李晶燮), 리채호(李采鎬), 안동혁(安東赫)씨등이라한다그리고 이십일에는 견학단을 조직하야 과학관(科學館) 중앙시험소(中央試驗所), 영등포방적공장(紡績工場)등을구경하려가기로 되엇으며 이십이일오후 다섯시에는시내관철동(貫鐵洞) 백합원(百合園)에서과학보급좌담회를 개최하고 이십일일 밤에는 수송동 보통학교 이십삼일밤에는 어의동 보통학교 이십오일 밤에는 미동 보통학교에서 각각과학활동사진을 무료로 일반에게구경시킬 터이라한다또 이때학데이는거행에 대하야 다음과가티 여러곳에서부조금품이 만히잇섯다한다 ▲尹致昊 二十五圓 ▲李仁 圖 ▲安鍾元 金昶濟 洪變 ▲呂運亨 朱耀翰 金鎬遠 各五圓 ▲東亞日報社 ▲朝鮮日報社 中央日報社 宣傳포스타 各二千枚 以上

두女子殺害하고 金品强奪後放火

犯人은十八歲少年

【平壤支局電話】 십일일밤새벽 두시경에 평남순천군순천면관상리(平南順天郡順川面館上里) 김길석(金吉錫)의집에한명의강도가 침입하야 남편은외출하고 집을지키고잇든 김길석의 안해 리덕실(李德實)(뿌)과가치잇든 고순자(高順子)를현장에서살해하고 현금십일원을강탈후 부엌에 소나무한단을싸하노코불을지른후도망한사건이잇섯다 소관경찰서에서는 곳 비상선을느리고 범인을 엄탐하든중에 오전아홉시경에 이르러드듸여 가튼면관하리(館下里)이삼구번지에잠복해잇는범인을 체포하얏는데 그는 자전차수선직공량병규(梁炳奎)(一八)로판명되얏다

本町에火災

십일오후여덟시 오십분경에서 내 본정(本町)일정목 삼십칠번지아오노야(靑野)세탁점세탁장에서 쓰고앗든독아이론에서 불이나서 염시소동하엿스나 마침근해 약오십원가량만태우고 곳 진화하엿는데 동흥간 직공오천윤(吳千九)과 김현길(金顯吉)은 각각치료일주일간가량의 상처를박고 뇌호의원(瀨戶醫院)에입원시켜치료중이다

竹添町墳墓改葬

경성부에서는 시내봉래정(蓬萊町)삼정목과죽첨정(竹添町)삼정목과 중림동(中林洞)에 걸처잇는 산간에잇는 묘지(墓地)를 최근 다른곳으로개장(改葬)하려라는바 여기에분묘를 가진사람은 매장자의성명과 사망한년월일을 과제한 서면(書面)에다가 소관경찰서장의 분묘소재증명서를 첨부하야 오월십일까지에 경성부위생과에 신고하기 바란다고한다

新聞記者를兼한 米、討論行脚學生

入京諸學府를歷訪

십일 아츰시오칠오분 경성역착열차로 래다른 미국대학생두명이 입경하얏다 그들은미국정연대학 계정생으로 시애틀의『포스트』『인텔리전서』신문의 기자로 세계각국을 순회하는중이라는데 그들은 오늘 경성시내를 구경하고오후 예시에 국제회의 주처로 조선호텔에서 열리는간담회에 출석하고 오후여섯시부터는 경성제국대학 식당에서만찬겸 토의회가열리게되는데 제대학생외에 고등상업학생 약십명도 참가할터이라한다 명일은 오전영시삼십분에 연희전문학교에서 변론이잇슬터이오 오후에는 이화전문에서 환영이잇슬터이라고한다

◇ 또그들은 화생인동시에 신문기자로도 스켈서—누군싸—를포쓰뜨 인테리전서」의기자요『헤—즈느—싸—룹스타—」이라 한다 그들은왕방한기자에게 아래와가치말하엿다

우리들의 세계주유변론의 목적은 세계각국학생들과 사상을교환하는동시에 각국 문화를 이 미국에다 알려하며 아울러 미국인과그문화를 서로 도모하려는데 잇습니다 저의들이 여기까지 나오기는 미국대학 변론대회에서 이긴까닭에 그상으로이번길을 떠나게 된것입니다 일본에와서는 동경경도대판 신호동지에서 변론을보앗습니다 서울을떠나서는 만주중국 비률빈,홍콩 신가파,인도,파사 파아레쓰타인, 토이기,애급, 남아련방 기타구주각국을 거처서 도라가려합니다 (사진은 스컬씨,하룬씨)

檢事가訊問後 刑務所에收容

送局된全北敎員事件

【全州支局特電】 십일일오전에 치안유지법위반의 혐의로전주검사국으로 넘긴 전북교원적화사건의 관계자조광호(趙光浩)등사십이명은 장기(長崎)검사의 간단한 취조가잇고서그날오후두시반에 전부 전주형무소에 수용하엿다

就職식힌다고 金品을詐取

경찰에붓들려

시외 룡강면아현리(龍江面阿峴里) 산(山) 이번지사는 민룡식(閔龍植)(三三)은 지난구일에 충남서천군 동면덕암리(舒川郡東面德岩里)사는조성옥(趙性玉)(二六)이라는 소년이서울에 올나와서직업을구하려도라다니는것을보고 직업을 구해주겟다하고 서그소년이 가젓든 돈을 편취하엿다는 사실로 서대문경찰서에 체포되엿다

輕快列車增發

短距離線에

철도국에서는 방금경인선(京仁線)에운용하는경쾌렬차(輕快列車)와가튼경쾌렬차를 새로구입하기로하야 경이삼동수하할 우편렬차세대와 경상동차여덟대를 구입하리라는바 이것은 최근개차와 회차를 분리식인 평남선(平南線)의려객렬차와 긔동차에대신하야 운전하는 단구간 중과렬차에련결식이리라한다

拳銃大密輸團發覺

兵庫縣警察部에서檢擧

【聯合神戶電話】 十一日午後四時解禁 = 병고현(兵庫縣)경찰부형사과와 보안과에서는 지난일월이십구일이래 국제적권총대밀수단(拳銃大密輸團)의 검거에 착수하야 활동중이엿는데 이월에 그수령인 신호시용학구야기통(葺蒲區野崎通)일정목이번지의자산가 소전동(小田東)(三)이체포되자 사건의전모가 폭로되엿다 그들의 배후에는 원경찰관도잇서서 우선회사, 상선회사원전(原田)의여러기선을비롯하야자동차를 리용해가면서 중국천진(天津)청도(靑島)등지와 연락하야 권총삼천팔백네자루 실탄삼십삼만삼천팔백발을 제조하야 비밀히매매하야 백만원의거부가되엿다는것이다

生肝을빼내고저 小兒를割腹致死

三陟癩患者의犯行

【江陵】 강원도삼척군근덕면교곡리(三陟郡近德面橋谷里)정치대(鄭致大)의고인으로잇는동군상장면혜암리(上長面惠岩里)에본적을 둔심덕원(沈德元)은 그동리 리각주(李珏周)의 장남 리용식(李鏞植)(二)과 사월칠일사랑방에서 자섯는데 그날밤 열두시경 갑작이 아이구 — 소리가남으로 경방에서자든주인부부는 깜작놀나서 심덕원의 방에나가보니 리용식은 예리한 칼가튼것으로 을흔편배를 찔니위 소장이약삼척가령 탈출하야 빈사의 상태임으로 곳주재소에 고발하여 일변 공의(公醫)의응급치료를 바덧스나 사월팔일오후팔시 드디어그는 절명되엿는데 범인으로 간주되는 심덕원은 사건발생즉시로 어듸로종적을감추워 버렷슴으로 목하엄중한 수사망을느리고 범인체포에노력중이다 범행원인에 대하야는 당자가사망한것과 가해자의도주로 긔연알수업다는데 조사한바에의하면 가해자로 지목된 심덕원은 라병(癩病)의소질이잇슴으로보와 미신에 의하야 사람의 간(肝)을먹으면 병이낫는다는 것을밋고 그런범행을 하엿든것이안닌가추측되고잇다

中央基靑에서 中語講習

종로(鍾路)중앙기독교 청년회(中央基督靑年會)에서는십이일부터 석달동안 중국어강습회를 열리라는데 강사는 오히원(吳希元)씨라고하며 회비는매달일원식이고 입회금이 오십전이라고하며 매일밤오후 일곱시반부터수업을개시한다고한다

府民非難藉藉

停電頻頻함으로

【群山】 군산의 전등은 이전에도 몃차례정전이되야 사만부민에게 폐해가적지안튼바 지난구일밤에도 약삼십분간 정전이되야 일반의비난이 자자하다

暴風警報

四月十一日午後二時 仁川觀測所發表 바람이强하겟다 南方의바람이 西方으로 도라가며 海上에濃霧가發生하겟다 京畿 忠南 全羅南北道의沿岸을警戒하다 低氣壓의中心은 滿洲北部에잇서서 七五四밀리를보이고東으로進行하고잇다또바람이잇겟는데北西風이强하겟다 平安南北道, 黃海道沿岸을경계하라

運動競技

拳鬪朝鮮兒의 勇名은떨친다

極東豫選大會觀戰記

【東京支局長金東進發】 昨秋 朝鮮아마추아拳鬪俱樂部가 全日本아마추아拳鬪聯盟의招請을바더 東京에단녀간뒤로부터『朝鮮은拳鬪가强하다』는 말이『朝鮮은 籠球가强하다』는 말과더부러, 써리를갓지못하야 이러타할 自己宣揚의機會를갓지못한朝鮮人에게들려게되엇다。

이번大會는 이기기만 하면 第六次『마닐라』에서 열리는 極東『올림픽』에 出戰하게되는터이다 徐廷權、黃乙秀의兩君으로 國際的으로進出하게된 朝鮮拳鬪界의 躍進을爲하야 비록그出戰의形式에 問題가된다하나 나는할수잇스면 한名이라도 더만히 朝鮮選手가나가기를期待하여왓슴으로 이번東京決勝에오는 그들을爲하야健鬪하기를 가피 축수하엿다。

× ×

처남 豫選決勝戰은 日比谷市政講堂에서 열렷다 한千名이나드러왓슬가、朝鮮사람도드문드문하엿다。

처남 準決勝時 경엽에 一勝을어든 記者는 꿈이 시작되기前에 가슴이 화근거리고 얼굴에 上氣가 되는것을 깨달앗다。이는 다롱이 아니라 審判의問題다 審判의 公正을 絶對神聖하다고 미더야되겟는데 어째그런지 밋고십지안흔 疑心이 작구이러나기때문이다

何如튼 첫날은 웰터웨잇 黃秦珍君이 全關東 代表 齋藤君에게 判定으로 惜敗를 當하야 悲淚를 씻슨것 外에는 全部 이것다『더아웃』킹의 別稱이잇는 밴담의金昌燁君은 TKO로 關東의澤田을 몰아내어 快勝을물론게하얏다、惜敗한黃君에對한 判定은 亦是 神聖公正을缺하엿스며 아무리 점어보아도 延長戰까지 시킴이當然하엿슬것은 非難나반아 바이다。不幸한黃君!

× ×

決勝戰은 九日 午後六時三十分부터 開始된 『오픈젬』의 뒤를이어 日比谷公會堂에서열리엇다 場所도前夜의 準決勝戰場所이든 市政講堂보다 훨신넓은곳、三千餘名의 觀衆이 주머말을 한숨식쥐고 開戰을 기다린다。

나는 어렵게생각하엿다 『政策上朝鮮選手는 二人以內로限定하지나안흘가!!』

몸으로나온 選手가 푸라이級 關東의中野와 우리金裕昌君、金君『아웃펜치』는 中野를壓迫하다가 三回째엔中野의『헛되』를거누엇다 이에對한中野는『쿠린』을 武器로對戰、結局西關延長戰에드러가 金君의 펜치에連敗이 업서보히나 結局判定으로 勝을讓할수박게업섯다。直角의 勢입은 勿論、互角 伯仲之勢면 이편에관한 判定에 不利한것은 人情의常理라할까。

打倒王金昌燁

밴담金昌燁君이 關西代表安藤君과對戰하니 九時二十三分 打倒王金昌燁君의 손아귀에든것이면 鐵石인들 부서지지 안흘수 잇스랴、金裕昌君의 설움과 數百 朝鮮人의 歎息을 우리金君이 雪怨하여주려니하는期待는우리들은 勿論 滿場이金君의생을알고잇섯다아니나 다름가三十秒도 못되여 라이트앗파캇이 보기조케하나 들어가드니安藤君이 펄석주저안젓다 따운! 그러나 安藤君도 關西의猛將 그까짓쯤이야 하는듯이 넷을헤자마자이러나서 決死的으로 번개가티소뵘을 連打하는바람에 그러듯하든 金昌燁君도 압호로업드러 精神을 한참收拾하고이러나서 安藤君에게펀치를 몃개먹엿스나 머리끗까지 惡이난安藤君의앗파캇은 不幸히도우리金君을 다시 따운시켯意外의光景에 滿場이騷然하엿다(繼續)

輕하다고放心하지말라 痔疾은 무섭게人命을째서

肛門이 周圍가곱게 진물러 찌어저서 피가흐르게하는 痔疾이걸리면 뒤볼때마다울음을짜거내는듯한 疼痛이잇스므로아모리도 便所에 가기를怯을내고 無理하게 참어버릇을하는것이普通입니다 그러나 糞便은食物에서 養分을 짜내인찌거이말하자면 廢疾이니이것을 오래도록너어두면 腸은糞便으로해서무서운 毒이되어 血液에 물기칩니다 痔疾가진사람의顔色을가지고 元氣업고大槪早死한는것은 이러한毒때문이어니와 이것도지금까지 痔疾을그다지무서운 病인줄 모르고 加療를게을리한 於不知中에또한하는사람이 만흔것과 또하나는『오セロ』痔藥가튼 便하게 使用하야 痔疾을根絶하는적당한藥이하나도업섯서서 治療를하고서도 治療하지못한때문입니다 發明된 『오セロ』痔藥은 世界에처음난痔疾藥 妙藥으로이것하나만 잇스면 아모리한 山中에서 사는사람이라도 自手로 便하게痔疾을 治療할수잇스니 便利함이더할것이나

아모런難症痔疾이라도

째지안코안아푸게根治한다

世界無類의靈妙藥

痔疾은 어떠케 三尺童子라도알것이어니와 그러라고는번이뜨고生살에다가 생기나이것을調査하기前에 알어둘것은肛門의 構造에關한 知識입니다

肛門

은直腸이라하는腸의 第一末端一寸五六分과 그것을包圍한筋肉으로成立되엿는데此近處는身體의正中에當하는고로全身을循環하야 陳腐해진피를心臟으로돌려보내는 靜脈이라하는血管이 거미줄처럼集轂해잇습니다 이것이 肛門部를希하게굴거나 其他無理한刺激을加하거나하면곳血行障害를이르켜서惡血의 덩어리가생기는것입니다 이것이痔疾입니다

便秘

나解産으로 양가님을쓰고남어지 所用업는毒血그것이一處에뭉켜잇으면 뒤바처오는血液이모도그에뭉켜서큰혹과가티부풀고 近處에無數한혹이생겨서 마침내周圍의筋肉이썩어갑니다。

異狀

이잇을 지라도 우리가살어가는데는 一日도이것을쉬게할수가업습니다。이것이痔의根本原因이어니와 困難한것은 肛門에비록어떠한

따러서 痔疾이되면全身의精力이肛門의異狀을治療하라고이곳으로 集中하는故로全身이사못疲困하니 이런때에 他病의侵襲을맛으면것잡을새업시넘어가는것도 無理가아닙니다。이러한 原因으로생기는痔疾에다가從來藥을써부리는 촌藥叫위를부친다기로낫지가니할것

刀鈑

도一槪로感을때는 手術 그러나하 心할수업습니다 왜 面 手術을해서腐肉을切除하엿 다 할지라도痔靜脈의血液이鬱 다시언제고 毒血이몰키어痔疾이 다시되는대문이오 또切開할 적에일허버리는 血液은매우多量이되며 一旦切除한肉은容易하게前과가티 恢復되지안는때문입니다。그런데 이번에오セロ榮養研

發明

한오セロ痔 藥은 痔의病 因인痔靜脈의 故障을 治療하 야 血行을조케하고 同時에藥 이그대로새로운肉을만드는고로 弱해진肛門의組織을當場에튼튼 한肉으로代하게하는 神秘的効 果를가진古今無比의名藥입니다 오セロ痔藥이發明되지안혼時 代면모르거니와 今日에痔로고 생을한다거나하는것은어리석기로 짝이업는일이라할것입니다。

究所의諸博士가協力하야

百發百中

놀라운効果

輕한痔疾은二、三日에全快

臨床醫界의權威 池上豐先生은オセロ痔藥을 多數한患者에 試驗한 結果그成績이너무도良好함으로일부러 オセロ榮養化學研究所를 訪問하고『이야말로우리醫家가 多年間理想으로待望하든 理想的 痔治療藥이라』고絕贊하시고또一般醫界에近者手術보다도藥物療法이갑작이旺盛해진것도本藥의놀라운効果가사람들을놀래인것입니다。輕한痔疾이면 二三日의貼付로이준듯이낫고 結核性痔瘻와할수업는 脫肛、大便볼적마다는裂痔、下血等의 難症이라도血液이떠러저서生命을 短縮하조끔정성스럽게 繼續使用하시면 百發百中奇妙히全快합니다 이藥만잇스면 大槪의痔疾은만흔金錢을使用하야 入院할必

要도업고自宅에서 完全한治療가되거니와 特히多年痔로고생하야 모든藥과手術其他療法으로失敗만해보신사람에게는 아마도天來의 福音이오神助라고도할만하게感謝를밧을것은疑心업습니다。

オセロ痔藥의主効는痔核、脫肛、裂痔、痔出血、痒痔、痔瘻其他一般痔疾

X

藥價는オセロ痔藏膏三十錢、五十錢、一圓、二圓、オセロ痔坐藥五十錢、一圓이오各地藥店에잇음 直接注文은藥價에送料四十五錢加算東京銀座オセロ洋行(振替東京七五〇〇三番)으로 送金하시옵

京城南大門通 代理店 新井藥房

試用藥 說明書 無代進呈

藥의本體가무엇인지도 明瞭히發表치못하는從來의 痔藥과實効에잇서얼마나 差違가잇는지를 試驗해보시사고 藥書申込者에게 無臭大證劑オセロ痔藏膏와 說明書를無料進呈합니다。速히左記로申込하시옵(新聞名記入)

京城南大門通 新井藥房

大邱署檢擧事件 慶北各地에波及

各處에서多數靑年을續續引致

赤色秘密結社綻露?

【大邱】 방금대구경찰서고등계(大邱警察署高等係)에서모모사상관계 요인들을 다수검거취조중이라함은 긔보한바 어니와 그사건은 각방면으로 점점확대되여 례천(醴泉)안동(安東)을 필두로영주(榮州)문경(聞慶)의성(義城)등지에 까지 검거의손이뻐처 다수청년을 검거취조중이고작십일 오후긔행차로 경북경찰부(慶北警察部)북전고등과장(北田高等課長)이급거히파원을대동하고 경북선방면 으로출장하는것과 의성서장의래도(來道)와의 하는것을 보와 동사건의 대대적진전을 예측할수잇스며 듯는바에 의하면 모종적색 비밀결사사건(赤色秘密結社事件)이탄로된 모양이라한다 이사건을중심으로 메―데―를압두고 경북고등과에서는 비상히긴장하야 터활동을개시하얏다한다

群山讀書會事件 三名은釋放

【全州】 군산독서회(群山讀書會)사건피고네명을 지난칠일 예송하고 경찰서에 아직세명을류치하엿다함은긔보한바와갓거니와 그주서에류치된 군산체규오(蔡圭五)신금동(申今童)충북보은(忠北保恩)로재영(盧載英)세명은 지난팔일오후여섯시에무사히석방되엿다고한다

廿餘作人結束 作權解除에反抗

今後事態가매우重大

【牙山】 충남아산군선장면신문리(忠南牙山郡仙掌面新門里)에서는 례년에 보지못하던소작쟁의가 일어낫다는바 진긔신문리 지방주민은 년래로소작쟁의가 만흔토지를 소작하여오던바금번에그토지를 례산군 실례원리 수리조합리사 암뢰(岩瀨)씨가 매수하여가지고 박창래(朴昌來)씨를대리인으로 선정하여 집단농장을 빙자하고 춘경긔임에도 불구하고 동면소작권을전부박탈함으로 일반소작인은 너머도 의외하여 갓가지대항책을 강구하는중이라는바작인대표 리태우(李泰雨)씨는다음과가티말하얏다 『금번소작쟁의에대하야암뢰씨는 춘경긔임에도 불구하고박창래씨를 대리인으로 보내여 소작권을 박탈하야 가지고독점을하라하니 이런법이 어대잇겟습니까 만일당국에서 까지 제모든는체한다면대중의의사대로할수밧게업습니다』 다운운한다

安邊警察署 檢擧事件擴大

元山서又復一名檢擧

【安邊】 함남안변경찰서고등계에서는 삼개월전부터 군내사상계청년검거에 착수하야 전후두차례에청년 오륙명을 검거취조하는동시에 군내각처에서 가택수색을하야 다수한 서적과서류등을 압수하엿다함은 긔보한 바어니와 사건은갈수록 더욱확대되여 수일전에는 원산(元山)방면에서 김금덕(金今德)이라는사상청년을 또다시 검거하야 본서로압래하는 동시에역시 가택엄밀이 수색해가지고 도라왓다는데 사건의진개가 자못심상치안은 듯하다고 한다

學級을縮少 男女共學實施

永興公普校에서

【永興】 학령아동이 츅년격증하여가는반면 수용난(受容難)이란 커다란문제가 가로막켜취학긔를 당하고도 이난문제를 돌파치못하여 배움에 굶주린 아동들이 적지안음으로 그들의정상을 탄식하야 마지안는 나머지이외 완화책을 강구하야오든 요지음에 영흥공보교에서는 신학긔부터 일학급을축소하엿다는바 이제그자세한 전말을들어보면 종래남자부와 여자부의 두부로갈너 교수하든바 금번한학급을 축소한것은 부득이한사정에 인함이라하나 취학난으로 곤난한이때 본군아동들을 위하여서 적지안흔 영향을준다하야 일반은 불평하는 중이라 한다

自然科學『데이』에 宣傳運動準備

平壤自然科學同好會에서 晝間엔旗行列、夜間엔講演

【平壤】 평양자연과학동호회(自然科學同好會)에서는 십구일과학데이(科學日)를의미잇게 긔념하며 일반부민에게 자연과학에대한 의식을 보급시기고저 하여 이날정오부터는 악대(樂隊)를 선두로하는 대규모의긔행렬과 자동차에 자연과학에 대한긔호를 날리고 평양전시 내를 편답하면서 시위행렬을 하는일방 오후팔시부터는 백선행긔념관(白善行記念館)에서 『과학데이』에 대한 대강연회를 개최하기로되엿는바 연사로는 사계의권위자 리학박사조응천(理學博士趙應天)、숭전교수 김병하(崇專敎授金秉河) 외수씨가등단하게되엿다한다

總戶數二千餘에 細窮民이四割弱

求禮面十個里住民의生活相

【求禮】 전남구례군구례면십개리주민의생활상태를금년삼월말일까지 조사한바에의하면 호수이천사십칠호에인구구천오백삼십삼구인바 그중에서 세민이칠백십오호에 삼천이백 팔십구인 궁민이삼백칠십칠호에 일천삼백이십칠인이고 걸식자가이십사인으로 이를 작년에 비하면 약일할삼분가량생활이부득궁약하여젓다는바리유는각처에토공사가 만코 자연농작이 그다지흉작이 아니기때문이라는데 이제각리별로난호아보면다음과갓다

里名	總戶數	人口	細窮民戶數	人口
山城	一一三戶	五六九人	五八戶	一四九人
白蓮	一九二	九〇五	一三二	六二六
鳳北	四一四	一九〇八	二五七	一〇八三
鳳東	一九五	九五〇	七九	三七四
鳳南	三四四	一五七一	一八八	七五〇
鳳西	二三四	一一三一	一一二	五七七
元方	一二五	五六五	六一	二三五
新月	二二八	九八四	九九	四二八
桂山	一三二	六一五	七二	三三六
論谷	七〇	三四一	三三	一三七

公判準備中 新犯罪가또綻露

立會檢事의抗議로 無期延期한珍事實

【平壤】 평양지방법원에서공판을 개정하라든순간 피고의새범죄사실로인하여 예심중이든것이 발견되여립회검사로 부터 공판을 연긔하엿다는 진긔한사건이생기엇다

십오년전이든 대정팔년에 전국적으로 일어낫든 만세사건아직도 긔억에새로운 란산사건(卵山事件)의수범성천군령천면송강리(成川郡靈泉面松江里)한국언(韓國彦)(三六)은 당시무긔(無期)의궐석판결을 밧고 행방을감초앗다가 대동서의 수배에의하여지난일월만주해룡(滿洲海龍)경시관의손에 체포되여평양형무소에수용되여궐석판결을불복하고고장신립을하엿슴으로구일오후일시부터 소림(小林)재판장 주심암성(岩城) 검사립회로 공판이개정되랴든 순간이 사건과는 별개로강도살인(强盜殺人)강도상인(强盜傷人)대정팔년 제령제칠호위반(大正八年制令第七號違反)총포화약 취체규측위반(銃砲火藥取締規則違反)등의 신범죄가 발견되여목하예심중인 사실이 판명되여예심이끗날때까지 공판을연긔하기로되엿다한다

당지 경찰당국에서는 환자의집에소독을시기는일방관내각처에 경고문을써부치고방역에 노력중이라한다

表彰準備

【泗川】 경남사천군정동면대곡리제보경씨부인 정씨(泗川郡正東面大谷里曺甫璟夫人鄭氏)(二二)는 약십오변전에시집온 이후로그의 시조부모와남편에게 효행이 지극하던바그의남편이 우연득병 하야자난삼월이십이일에 불귀의객이 될념을보고 인면무명지 를끈어피 를 남편에게 먹여드는바하 날이갈수록한인지 이후은 사람이 회생하얏다가 양삼시간후 드듸여죽엇다는데 그소문이 인근에 전파되자 유지의발긔로 매사실을 이상부당국에 표창하을 기원하엿 이라한다

六十老人自殺未遂

眼盲을悲觀 『낫』으로제목을질너서

【瓮川】 황해도초도(椒島)리모(李某)의집에서 고용사리하는 최인택(崔仁澤)(六三)이란로인은 지난겨울에 우연이 안맹이되여 항상그것을 비관하든끄테 이세상을 떠나버리려는 결심으로 자긔가쓰든 『낫』으로 제목을찔너 다량의 출혈이되여 고민하고잇는것을 집주인이 발견하고 응급수당을하여 겨우생명을 구하엿스나 그로인은무의무탁한 혈혈단신으로 초도에와서 고공사리를하여지내든 늙은이로서 설상가상으로 눈까지멀어 압흐로 살어갈길이 망연하야 그거리 자살하여 버리려든것이라한다

朴鍾浩 韓[illegible] 韓太殷 崔[illegible]
崔永國 尹齊任 朴鍾湧 宋鶴源
金永錫 金秋鎭 洪[illegible] 朴洪烈
鄭鶴[illegible] 姜興俟 姜鳳[illegible] 高順均
金正善 劉炳[illegible] 金炳吉 朴在學
金錫龍 林鍾浩 玄炳永 李[illegible]
金[illegible] 朴容鎭 鄭元杓 金鍾[illegible]
李基淵 李燦三 李[illegible] 李青洙
金[illegible] 洪瑄澤 尹衡相 金達[illegible]
金珠俟 康相[illegible] 李炳國 [illegible]
金在[illegible] 金斗昊 宋炳[illegible] 朱[illegible]
朱鍾裕 李奉一 崔[illegible] 李圭[illegible]
韓信禹 吳正吉 金良植 曺泳八
徐炳[illegible] 魏在璜 金連[illegible] 金[illegible]
張泰星 金泰烈 金在鎬 文昌和
金庚鉉 金[illegible] 李昌[illegible] 吳[illegible]奎
鄭洞俟

勤續訓導表彰

一老公普校 李基休氏

【三鄕】 신임일파가 개성상을 티 교편을들고어린 학동들을 벗으로삼아 육영사업에 로력해오든 리긔휴(李基休)선생을 표창하기위하야 무안군(務安郡)일로공립보통학교에서는 지난삼월이십일에 동교학무위원(學務委員)회를개최하고결의한결과 오는사월 십사일에 동교내에서 성대한표창식을 거행코저 방금준비중인바 당일에는만흔 참석이 잇기를바란다고한다

―사진은 리긔휴씨―

新昌公普校 劉秉一氏

【新昌】 어느동교육을위하야 십년이라는 긴세월을 두고 꾸준히분투한 함남신창공립보교(咸南新昌公普校)유병일(劉秉一)선생의 십주년 긔념표상식을 동교학부형회、동교교우회외삼단체발긔로 지난 륙일오후삼시반에 동교에서 십년근속표상식을 거행하엿다는데 유지들의축사와 긔념품 진정으로 성황리에식을맛치엇다고한다

同氏의美擧

【新昌】 신창공립보교근속십주년 긔념식을 마친유병일(劉秉一)선생은 지난팔일에 신창유아보육긔관인 사립신창유치원에 일금오십원을 비품시설에사용하라고긔증하엿다고한다

水原華寧殿에 藏匿한寶物盜難

犯人二名이被檢

【水原】 수원군남창리(水原郡南昌里) 삼십이번지 에사는 목수궁긔웅사랑(宮崎熊四郞)(三九)과 원적은복강현산문군대화촌자남야(福岡縣山門郡大和村字南野)오백오십육번지에두고일정한주소가업시 떠돌아 단니는 목수재등수인(齋藤秀人)(四二)등두명은 괴상한물건을 팔너다니다가수원서원에게발각이되여 엄중한취조를 밧고잇는 중인데 그자세한내용은 전긔두명은 수원읍남창리에잇는 화녕전(華寧殿)이거금 일백사십여년전당시 정종왕상지원년(正宗王上之元年)삼월에행궁(行宮)하시기위하야 건축된대궐로 지금은수원군청에서 관유물로 보존중인관계상 종래로이와가튼 궁전의건물에는 반드시대들보중간에 고관들이쓴상량문(上樑文)혹은고가의보물을 너허두는 관습이잇는까닭에 이화녕전에도 긔필코고가의보물이잇스리라추상하고 두명이서로 공모한후 보물을절취할목적으로 지난사월 사일밤중에 화녕전에침입하야 노피십오척이넘는 천정에올나가 중국비단에 쓴상량문(上樑文) 괘곳가위한개 저철(箸鐵) 한개일본도(日本刀) 두개등을 절취하여가지고 전긔와가티 팔너다니다가발각된 것이라한다

雲田電燈非難

【雲田】 경의선운전(京義線雲田)에는 전등이가설된지불과 이개월여에 십여차나 소등이되여 야간이만흔중에지난십일밤에는 세시간이상이나 계속소등되여 일시암흑세계를이루웟다하며 따라서더욱비난이자자하다한다

雲田地方에 腸窒扶斯發生

【雲田】 경의선운전(京義線雲田)관내운산동강서동(雲山洞江西洞)등지에는 장질부사가창궐하여 환자가속출함으로 린근부락에서는매우우려중이라하며

國際拳鬪試合

今月十四日木浦劇場에서 本社木浦支局後援

【木浦】 오는십사일오후칠시부내목포극장에서 목포체육협회주최와 본보목포지국 후원하에 국제권투시합을 개최하기로 한바 금번회합은 목포에서보기 어려운 국제적의것인만큼 벌서부터 일반의긔대는 비등되고잇다 당야에출장할선수는 세계적권투선수로 누구나다아는 흑인(黑人)『로비』와 미국인『단수쥬아트』 외조선인권투선수로일홈잇는 김홍우(金鴻宇)양도윤(梁道允)외에도 다수출전시합케되는바 본보독자(本報讀者)는 특별우대하기로한다

中等校合格者

木浦商業學院

崔炳圻 任茂植 金亨奎 朴夏鍾
金在于 金寧淳 徐一燮 金會源
朴炳均 趙完龍 鄭俊吉 李楨完
金鍾欽 白亨基 金德萬 金東洙
韓貴成 林鍾萬 申鍾植 金春培
金啓俊 金寅起 尹在鉉 李炳燮
盧亨玉 李勳宰 金在西 吳甲祿
申載均 金日涉 曺鳳鉉 朴銀用
金承石 盧元永 崔泳錫 張南錫
朱南辰 丁東洙 安成完 趙九鉉
崔鍾泰 黃茂益 李福柱 鄭建周
文明東 李星奎 朱永興 張大元
金明鎬 玄琮鐵 李敬鶴 金明秀
吳學均 金東洙 金今宗 張炳鉉
金方昱 閔山洙 欄正寧 朴倘根
安埼宗 金塗鎬 金逵錫 金判鐵
閔上圭 姜哲遠 李星浩 崔在熙
吳鶴洙 李東和 林春圭 尹良鉉
玄永伯 林炳煥 張桂彬

咸興永生高普

崔錦元 宋泰鎬 崔準淑 金振世
李泰夏 千秉爾 康永夏 黃金鉉
李文燮 李熙道 朴秉權 金金鳳
劉東仁 金和壽 韓世俊 劉榮瑞
金信暉 元河龍 金相廷 千甲俊
韓鈞鉉 李濟洙 趙應善 呂楨昌
李大熙 尹晉學 李晋欽 金奎源
柳炳高 全遠錫 黃舜翰 趙臣紀
金錫浦 金昌熙 朴貞烈 金剛山
魏仁煥 金振基 成桂寶 趙觀信
文鳳武 朴淳根 李裕弼 韓昇圭
金基念 姜時模 韓基謙 金云愛
車南軒 李炳根 朴元浩 崔昇河

地方人事

▲張昆錫氏(義州郡古城面長)新任人事次去九日本報義州支局來訪
▲朴道璣氏(乃城公普校訓導)赴任人事次去九日本報寧化支局來訪
▲金朋弘氏(乃城公普校訓導) 同上
▲金信根氏(奉天北市場普校長)人事次去九日本報平壤支局來訪
▲立岡直氏(農業學校校長)榮轉人事次로去四日本社安州支局來訪
▲金炳驥氏(巡査部長)新安州轉勤人事次로五日本社安州支局來訪
▲徐晦洙氏(榮州郡農會地方產業技手)今月九日新任人事次本報榮州支局來訪
▲柳榮馨氏(榮州郡地方森林主事)今月九日新任人事次本報榮州支局來訪
▲石容吉氏(榮州郡森林主事)今月九日新任人事次本報榮州支局來訪
▲崔昌植氏(產業技手)新任人事次今月九日本社英陽支局來訪
▲金相勳氏(安邊私立大興學校敎員)新任人事次去七日本報安邊支局來訪
▲南廷祖氏(江景公普校訓導)新任人事次去九日本報江景支局來訪
▲宮野昇二氏(沙器公普校長)赴任人事次去九日本報新市支局來訪
▲藤江眞人氏(芦洞公普校長)轉勤人事次去七日本報新市支局來訪
▲金應權氏(錦山面長)新任人事次去八日本報錦山支局來訪
▲金東先氏(德安公立普通學校訓導)寧邊郡百嶺公普校長榮轉人事次本報孟中里支局來訪
▲金振永氏(平北熙川警察署司法係主任)榮轉人事次去九日本報熙川支局來訪

昆陽 船津觀櫻團募集

▲時日 四月十五日午前九時
▲出發地 廣浦港(發動機船)
◇會費 七十錢(中食船賃並)
◇主催 東亞、朝鮮中央、朝鮮三支局聯合

北靑 北朝鮮野球大會

▲時日 四月二十八、九兩日
▲場所 北靑公普校庭
◇主催 北靑商友會
◇後援 朝鮮日報北靑支局

木浦 國際拳鬪大試合

▲時日 四月十四午後七時
▲場所 木浦劇場
◇主催 木浦體育協會
◇後援 朝鮮日報社木浦支局

平壤 第五回市民運動會

◇時日 四月二十二日午前十時
◇場所 箕林里公設運動場
△主催 平壤各組合聯合會
△後援 朝鮮日報平壤支局

慢性胃腸病に 에

高級治療藥

アイフ

아 이 후

春四月！

萬物은 躍動한다
胃腸病魔도무서운
챗죽을휘두른다此
時에貴下의準備는
如何? 참말胃腸은體軀
의原動機! 生命을掌握
한重要한따이나모다。
그胃腸이傷해서는 體軀
가 崩壞할것도 至當!
그러므로 當適한治療力
을發揮하는藥劑로 잘治
療함이緊要한中에도 緊
要貴下여 玆에 高級治
療藥アイフ가잇다。 그
에히 자시고서 貴下에
게도 봄이오도록 하시라

慢性胃腸

病은그닥지큰病으로보이
지안처만원체胃腸의機能
이아조傷하야內壁에는무
서운험집과진무른데가생
긴때문에 ◉食慾不進가
슴답답 嘔逆나고 더립나며 ◉늘
下痢軟便 이오便에는 粘液膿汁을
混하고 ◉배가脹하고 꾸르럭거
리며 放屁만코 下腹痛나며 ◉滋
養物도 살로안가고 身體衰弱하며
◉元氣衰하고顔色憔悴神經過敏하
야 氣短해지고 ◉술이나 不消化
物은조금먹어도 설사나고腹痛나
는等의諸症狀을 呈하고 往往무서
운胃癌 胃潰瘍을 誘하고 或은肺尖
加答兒其他諸病을 惹起할무 서운
疾患인故로 病變部에作用을營爲
하는適劑를써서잘 治療함이 무엇
보다 緊要하오。 맛침 アイフ는 그
慢性胃腸病에 對한病變部 에올케
治療作用을 發揮하는 故로良好의

治療成績

을 收하야 病苦를 消退함에
好果를 齎來하는것인데 더
욱 胃腸을 强케하고 그機能
을 昂進하야 食慾을 增進하
고 榮養의 吸收를 佳良케함
으로 衰弱은 回復되고 健康
은 增進하는것이다

藥價 三服入 二十錢・四日分 七十五錢・八日分 一圓五十錢
十七日分 三圓・四十五日分 七圓・特製十一日 五圓

發賣本舖 順和商會
大阪市東區淸水谷西之町
振替貯金口座大阪三四五番
電話(東)五〇〇〇・五〇〇二・五〇〇三
東京 東京市本鄕區眞砂町九番地 振替東京六一二八六 電話(小石川)四〇一〇
大連 大連市山縣通一丁目 振替大連三七六五 電話七六〇六

全國到處의有名한
藥店에서販賣함